$\lim_{(x,y)\to(0,0)} \frac{x^2-y^2}{x^2+y^2}$ $\quad f(0,y)=-1$, $f(x,0)=1$



$\lim_{(x,y)\to(0,0)} \frac{\sin(xy)}{x} \sim \frac{xy}{x} = y$

$L(x,mx) = \frac{\sin(mx^2)}{x}$ $\quad y=mx$

$\sim \frac{mx^2}{x} = mx \to 0 \quad \forall m$

$0 \le \left|\frac{\sin(xy)}{x}\right| \le \frac{|xy|}{|x|} = |y| \xrightarrow{y\to 0} 0$

$|\sin t| \le |t| \Rightarrow \lim_{(0,0)} \frac{\sin(xy)}{x} = 0$

in 2 variabili

$\lim_{(x,y)\to(0,0)} \frac{e^{xy}-1}{x^2+y^2}$

$f(x,mx) = \frac{e^{mx^2}-1}{(1+m^2)x^2} \sim \frac{mx^2}{(1+m^2)x^2} = \frac{m}{1+m^2}$

($\frac{e^t-1}{t}\to 1$; è implicato un limite, il quarto caso, $x\to 0$)

↳ dipende da $m \Rightarrow \lim \nexists$

$\lim_{(0,0)} \frac{x^2}{\sqrt{x^2+y^2}}$ $\quad f(x,mx) = \frac{x^2}{\sqrt{x^2(1+m^2)}} = \frac{x^2}{|x|\sqrt{1+m^2}} =$

$= \frac{1}{\sqrt{1+m^2}}|x| \xrightarrow{x\to 0} 0 \quad \forall m$

($\frac{1}{\sqrt{1+m^2}}$: punto non nullo, ma è finito; QUINDI)

$0 \le \frac{x^2}{\sqrt{x^2+y^2}} \le \frac{x^2}{\sqrt{x^2}} = |x|$

(solo x (chi sparisce una variabile))

e si può provare con $\frac{1}{A^2+B^2} \le \frac{1}{A^2}$

$A^2+B^2 \ge A^2$

↳ Variante $\lim_{(x,y)\to(0,0)} \frac{x}{\sqrt{x^2+y^2}}$ (∄) $\to f(x,mx) = \frac{x}{|x|\sqrt{1+m^2}}$ (⊗)

↳ $\lim_{x\to 0^+} f(x,0) = 1$

$f(x,x) = \frac{1}{\sqrt{2}}$

$\lim_{(0,0)} \frac{xy}{\sqrt{x^2+y^2}}$ ← esercizio PROPOSTO da fare a casa

$\lim_{(x,y)\to(0,0)} xy\ln(x^2+y^2)$

$f(x,mx) = mx^2 \cdot \ln((1+m^2)x^2)$

$x\to 0$ ordine 2 $\to 0$, $\ln \to -\infty$ logaritmicamente

$\xrightarrow{x\to 0} 0 \quad \forall m$

dobbiamo fare sparire una delle due variabili

$0 \le |f(x,y)| = |x|\cdot|y|\cdot|\ln(x^2+y^2)| \le$ (★)

x: togliere $y\to 0$ non anche x

↳ ricordo: $|a|\ln(a^2)|$

Se $|x| \le |y|$ allora:

$|\ln(x^2+y^2)| \le |\ln(2y^2)| =$

$= |\ln 2 + 2\ln|y||$

vediamo chi cresce + velocemente

come scegliamo quale fare sparire?

$[\cos^{-1}(A+B) \le |A|+|B|]$

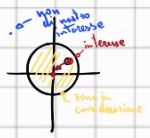
(★) $\le |x|\,|y|\,\ln 2 + |x|\,|y|\cdot 2\,|\ln|y||$

$\le |y|\ln 2 + |y|\cdot 2\,|\ln|y||$

• Se $|x| \ge |y|$ scambio i ruoli di x e y e concludo:

$0 \le |f(x,y)| \le |x|\ln 2 + 2|x|\,|\ln|x|| \xrightarrow{x\to 0} 0$

$\lim_{(x,y)\to(0,0)} xy\ln(x^2+y^2) = 0$



Visto che tendiamo a un numero piccolo (zero) possiamo limitare l'area di azione, graficamente così

$\lim_{(0,0)} \frac{x^2-y^2}{x+y}\sin\left(\frac{1}{xy}\right)$

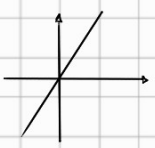
$0 \le \left|\frac{x^2-y^2}{x+y}\sin\left(\frac{1}{xy}\right)\right| \le |x-y| \le$

$\le |x|+|y| \le$

$\le 2\max(|x|,|y|)$

$\to 0$

N.B. $\lim_{(x,y)\to(0,0)} \frac{x^2y}{x^4+y^4}$ visto a teoria



$\lim_{(x,y)\to(0,0)} \frac{x^3y}{x^6+y^6}$ (troppo alti diventano dello stesso grado)

$f(x,mx) = \frac{mx^4}{x^6+m^3x^3} = \frac{mx^4}{x^3(x^3+m^3)} = \frac{mx^2}{x^4+m^3} \xrightarrow{x\to 0} 0$

$= \frac{mx^2}{x^4+m^3}$ → $m=0 \to 0$; $m\neq 0$

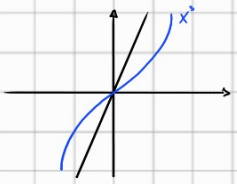
Se $m=0$: $f(x,0)=0$

Se $m\neq 0$ $f(x,mx) = \frac{mx^2}{x^4+m^3} \sim \frac{mx^2}{m^3} = \frac{x^2}{m} \xrightarrow{x\to 0} 0$

$y=mx$

$y=x^2 \to f(x,x^2) = \frac{x^4}{2x^6} = \frac{1}{2} \neq 0$

anche se abbiamo visto che il limite tende a 0, ma si comporta in maniera differente



Usiamo le coordinate polari per non dover spezzare "a caso" ogni volta

$\lim_{(x,y)\to\infty} \frac{x+y}{x^2+y^2+xy}$ → 1° controlliamo le rette

↳ quando uno pallo di raggio M che $\to$ ad ∞

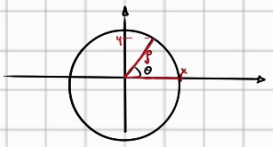


$f(x,mx) = \frac{(1+m)x}{x^2(1+m^2+m)} = \frac{1+m}{1+m^2+m}\frac{1}{x} \xrightarrow{\forall m} 0 \xrightarrow{x\to\infty} 0$

↳ quindi dobbiamo chiedere aiuto alle coordinate polari

I punti (x,y) possono essere parametrizzati da ρ e θ

(ρ: distanza da O; θ: l'angolo che crea con asse x)



$f(x,y) \xrightarrow[\text{coordinate}]{\text{cambio}} f(\rho\cos\theta, \rho\sin\theta)$

$|f(\rho\cos\theta, \rho\sin\theta)| = \left|\frac{\rho(\cos\theta+\sin\theta)}{\rho^2(\underbrace{\cos^2\theta+\sin^2\theta}_{=1}+\cos\theta\cdot\sin\theta)}\right|$

vogliamo che θ sparisca

↳ vogliamo fare vedere che è limitata, non troppo grande e troppo piccola

$= \frac{1}{\rho}\cdot\frac{|\cos\theta+\sin\theta|}{|1+\cos\theta\sin\theta|} \le$

$\sin(2\theta) = 2\sin\theta\cos\theta$

$|\sin t\cdot\cos t| = \left|\frac{\sin 2t}{2}\right| \le \frac{1}{2}$

$\epsilon\left[\frac{1}{2},\frac{3}{2}\right]$ non si avvicina a −1

$\epsilon\left[-\frac{1}{2},\frac{1}{2}\right]$

$|1+\sin\theta\cos\theta| \ge 1/2$

$\le \frac{2}{\rho\frac{1}{2}} \sim \frac{4}{\rho} \xrightarrow{\rho\to 0} \infty$

NON c'è più θ

$\lim_{(x,y)\to(0,0)} \frac{xy^2}{x^2+y^2} \to \left|f(\rho\cos\theta,\rho\sin\theta)\right| = \left|\frac{\rho^3\cos\theta\sin^2\theta}{\rho^2(\cos^2\theta+\sin^2\theta)}\right|$

($\cos\le 1$, $\sin\le 1$ → ①)

$= \rho\frac{|\cos\theta\sin^2\theta|}{1} \le$

$\le \rho \xrightarrow{\rho\to 0} 0$

si può fare anche in quest'altro modo:

$\left|\frac{xy^2}{x^2+y^2}\right| = \frac{|x|y^2}{x^2+y^2} \le \frac{|x|y^2}{y^2} = |x| \to \rho \xrightarrow{x\to 0} 0$

($x^2+y^2 \ge y^2$)

$\lim_{(x,y)\to(0,0)} \frac{xy^2}{4x^2+y^2}$ (∄) $\quad f(x,mx) = \frac{m^2x^3}{4x^2+m^2x^2} = \frac{m^2x}{4+m^2x^2} \xrightarrow[\forall m]{x\to 0} 0$

↳ proviamo a maggiorare uno dei due:

• $\left|\frac{xy^2}{4x^2+y^2}\right| \le \frac{|x|y^2}{4x^2} \le \frac{y^2}{4x^2}$ (!!)

non va bene, non ci siamo tolti una variabile

• $\left|\frac{xy^2}{4x^2+y^2}\right| \le \frac{|x|y^2}{y^2} = |x|$ (!!)

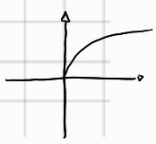
• Proviamo in coord. polari

$f(\rho\cos\theta,\rho\sin\theta) = \frac{\rho^3\cos\theta\sin^2\theta}{\rho^2(4\cos^2\theta+\rho^2\sin^2\theta)}$

NON POSSO CONCLUDERE!!! (non riesco a maggiorare uniformemente θ) (!!)

• Portiamo il tutto al grado giusto

$f(x,\sqrt{x}) = \frac{x|x|}{4x^2+x^2} = \frac{x|x|}{5x^2}$



$x\to 0^+$ → $\frac{1}{5} \neq 0$

(ex) $f(x,y) = \begin{cases} \int_2^x \sqrt{t}\,dt + 4xy^2 & x > 2 \\ 8y^2 & x \le 2 \end{cases}$

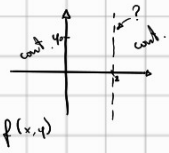
$\mathrm{dom}(f)$ & dove è continua

$$f(x,y) = \begin{cases} \frac{2}{3}(x\sqrt{x} - 2\sqrt{2}) & x > 2 \\ 8y^2 & x \le 2 \end{cases}$$

$$\int_2^x \sqrt{t}\,dt = \int_2^x t^{1/2}\,dt = \left[\frac{t^{3/2}}{3/2}\right]_2^x = \frac{2}{3}\left(x^{3/2} - 2^{3/2}\right) = \underline{\frac{2}{3}(x\sqrt{x} - 2\sqrt{2})}$$

$\mathrm{dom}(f) = \mathbb{R}^2$ ← attenzione che non è $\mathbb{R}^2 - \{0\}$ perché quella parte di funz è $\boxed{\ge 2}$

(ex) f cont su $x=2$ se



$$\lim_{(x,y)\to(\bar{2},y_0)} f(x,y) = \lim_{(x,y)\to(2^-,y_0)} f(x,y) \qquad \forall y_0$$

$$\lim_{(x,y)\to(\bar{2},y_0)} f(x,y) = \lim_{(x,y)\to(2^-,y_0)} 8y^2 = 8y_0^2$$

$$\lim_{(x,y)\to(2^+,y_0)} f(x,y) = \lim_{(x,y)\to(2^+,y_0)} \left(\frac{2}{3}x\sqrt{x} - \frac{4\sqrt{2}}{3} + 8xy^2\right)$$

$$= \boxed{8y_0^2}$$